朝鮮日報 朝刊 本紙朝夕刊十面 發行所 株式會社朝鮮日報社

社說

中小商工業振興策

直接及間接의兩面

一

日本內地와 朝鮮을 通하야 財界가 그前보다 活潑한것은 貿易額、生産高、物價、勞賃、通貨數量等으로 보아 分明한 事實이다。景氣의 主因이 貨幣價格低落에 依한 對外輸出의 增進、滿洲事變에 對應할 軍事豫算의 膨脹、對滿輸出을 目標한 企業의 勃興에 잇는것은 말할것도 업거니와 朝鮮人으로서 多少 景氣를 맛본다고하면 日本內地企業家의 朝鮮進出에 依한土地價格의 騰貴、金價暴騰에 依한 金鑛熱의 膨脹、日本內地의 米價高에 依한 朝鮮米價의 騰貴가 그 主要要素가 될것이다。그러므로 朝鮮에서 景氣의 이름을 듯는 사람은 日本內地로 부터 온企業家、地主、鑛業家에 限햇고、中小商工業者들은 可謂 景氣란 一種馬耳東風으로밧게 생각되지 안는다。

勿論 地主의 收入이늘기때문에 中小商業의 販路가 擴張되고、企業이 增設됨에따라 勞働者가 增加하고、中小商業의 販賣高가 느러질것은 事實이나 中小商業及 中小工業은그 本來의 가질 缺陷이잇서서 特別한 振興策 乃至 保護策이 업시는 振興할 餘地가 적다。

二

中小商工業의 缺點이란것은資金의 적은것이다。資金이 적기 때문에 工業家는 大規模의 設備를 할수업고、大規模의 設備가 업는지라、生産費를 低廉하게할수업스며、商業家는 大量購入을 할수업스므로 低廉히 購入할수업고、店舖를 華麗하게裝飾할수업스므로 顧客을 誘引하기가 어렵다。이밧게 技術家를 採用하는데잇서서나 宣傳을 하는데에잇서서나 모다가 資金으로써 解決되는 現下制度에 잇서서는 中小商工業者는 恒常不利한 立場에 서게된다。理論을 빼고라도 現下 京城一市에 잇서서 展開되는 狀況을 보드래도 中小企業은 日本內地나 朝鮮內大企業에게 壓倒되지안코며 中小商業은 百貨店에게 販賣를 거이占領하게되지안는가。

三

中小商工業을 振興 乃至 保護해야할 理由는 아에 贅說할 餘地가 업는줄안다。왜그러냐하면、農業에잇서서 中小農業을保護하는것이 大多數의 農村人口를保護할수잇는것과가치、中小商工業을 保護하는것은 大多數의 都市人口를 保護하는 方策이 된다。그러므로 어느 國家나 社會를 觀察하거나 數字上으로보거나 하야 中小商工農業者가 安全한 狀態에 잇는곳은 國民乃至 人民이 安全한 生活을 할수잇스나 中小商工農業者가 窘塞한 狀態에 잇다할진대 그國民 乃至 人民은 不安한 生活을 營爲한다 할수잇다。그리하야 各國政府가 모다 中小商工農階級保護에 萬全의 策을 쓰는것도 實로 이에 잇다고 생각한다。朝鮮에도 自作農創定이니 農村振興이니하야 實施는 別問題로하고 多少 中小農에 對하야 關心을 가진듯이 보이되 아즉 中小商工業에 對하야는 아즉 何等의 振興 乃至 保護策을 드지못함은 遺憾이다。

四

中小商工業의 振興 或은 保護策으로서는 直接으로 特典을 주는 方法도 잇거니와 間接으로 利益을 주는것도 한 方法이 될것이다。直接 特典을 주는 方法에는 補助金交附도 조코、低利資金融通의 길을 열어 줌도 조흐며、無擔保로 國家財政에서 比較的 多額의 融資를 함도 조흘것이다。그리고 間接的 保護策으로서는 大商工業의 制限策으로 카텔、트러스트의 取締 營業稅의 高率賦課等을 斷行함은 그 一策이 될것이다。當局의 迅速한 對策을 促하는바이다。

米國資本援助로 北中國軍備擴充

國府와蘇聯과의緊密을圖하고 日中關係好轉阻止

國聯中國技術部長 하ー스氏의暗中飛躍

【大連二十五日發聯合】當地某所着情報에依하면 過般重要使命을帶하고 渡中한國際聯盟 中國技術部長 하ー스氏는 目下上海에 根據를置하고 南京上海間을 頻繁히往復하며 무엇인지 굉장히 暗躍中인데 同氏今回의 眞使命은

一、南京과東京과의 親善及 經濟的强化를 阻害中止시킬것

一、米資本의援助에依하야 北部中國의 軍備를充實하고、特히 空軍을 完成할것

以上의外에 同氏自身에對하야 特히 聯盟에서 指令된任務는

一、南京政府와 蘇聯과의 連繫를 强固하게하라

는데잇서 現下의 日中關係平常化의機運이 濃厚하게된 此際에米國의干涉的抗議와 照合하야 同氏의 滯在中의行動은 드디어 監視할 必要가잇다고한다

于、萬兵權剝奪 中央에直轄內定

兩氏는張學良에게再考를哀願

【北平通天津廿五日發】蔣介石氏는 舊東北軍의勢力分散을期하고 漸次此等을南方에 移動시켜서共軍討伐에當케하고잇던바 다시數日前南京軍事委員會는 北中에蟠居하야中央의命令에不服하는于學忠 萬福麟의兵權을剝奪하려고兩氏가軍長이되어잇는第五十一及第五十三兩軍을廢止하고從來兩名의隸下에잇던 各軍을中央直轄軍으로하기로 內定하엿다 이結果中央은舊東北軍의全部에게對한 命令權이徹底해지고 黃郛政權 眼上의瘤도除하게되는데다또二十一日于、萬兩氏가 漢口에急行한것은右內定에周章狼狽하야 張學良氏에게哀願하야 中央의再考를要求하기爲한것인것이判明되엿다

차코紛爭解決을 米政府에要望

【안순쏀二十四日發聯合】國際聯盟에 脫退通告書를 發한 파라과이政府는 一面國聯을 督勵하야連勝의軍威를 모라 몬데스要塞를 迫하는一方 戰況有利한 現場에서 逐次 和平交涉에 應할方針이라고 解釋되다 但國際聯盟의調停에는 何等期待를 갓지안코 南아메리카大陸에서 聯盟의圈外를掌握한 米國政府가 聯盟의圈外에서 平和解決案을提示하야紛爭의合理的解決을 圖하기를希望하고잇스며 近近米國政府에對하야 日中調停을要望할이라는觀測이有力하다

볼、파紛爭에對한 米態度未定

【華盛頓二十四日發聯合】파라과이는것은明白히하엿다 政府의 聯盟脫退로 볼리비아와의紛爭은此를契機로新展開를보리라고豫期되여잇다 當地消息通間에는 聯盟이 볼리비아에 가장接近한 米國을調停者로 委託하리라고觀測되는바 右에對하야國務省首腦者는 聯盟의態度를注意하고잇는바 米國으로서는 國務次官이 月曜日華盛頓에歸還하기까지何等措處를 取치안켓다고述하야 目下全然態度가 未定하다

王寵惠氏動靜 三月一日橫濱出港

【電通東京電話】滯京中인王寵惠氏는 二十五日午前九時出淵前駐米大使를私邸에訪問하고 日中問題에關하야 意見을交換하고正午芝紅葉館에서 重光次官의招待午餐會에臨하야陪賓으로 列席한芳澤謙吉、松岡洋右氏等과日中提携의具體策에關하야 隔意업시意見을交換하고 다시午後三時 鈴木政友會總裁를訪問하고 夜에는坂西中將主催의 日華會館의晩餐會에臨할터이며 그리고王寵惠氏一行은三月一日橫濱出帆의 프레시덴트쿨리지號로 渡歐할터이다

歷史調查委員會 第一回會合開催

調査方針討議

過般設置된 臨時歷史敎科用圖書調查委員會는 二十五日午前十時半부터總督府第一會議室에서 第一回委員會를開催하고 委員長代理渡邊學務局長以下二十餘名의委員과幹事外에特히 宇垣總督도出席하고宇垣總督이 人事를述하고議事에入하야總督府提出의 調查

한글運動

그本質과發展 (四)

우리가 만든 辭典업슴은 羞恥

朝鮮語學會 崔鉉培

(2) 標準語(대중말) 査定事業이니、이는 朝鮮語學會에서委員이나서 準備案을 作成하야京鄕 各地 人士의 協同을 얻고 또 有志의 精神的 및 物質的 援助를 입어서、온해 溫陽溫泉에서 第一讀會를 열었고、그 뒤에도 數次의 會合이 있어、方今 熱心으로 査定을進行하고 있은즉 不遠한 將來에 社會의 公眼에 報告할 날이오리라고믿습니다。먼저 발표한 한글 마춤법 통일안은 다만 우리글의 마춤법(綴字法)에 關한 一般的原理原則을 規定한 것이니、그것만으로써는能히 조선말 全體의 적는법을完全히 整理할수가 없다。글을 완전히 統一하려면 그 글의 거리(資料)가 되는말이 먼저 完全히 統一이 되어야한다。그러므로 인제 全般的으로 查定된 標準語(대중말)가公布되는 날에는 저 마춤법 통일안과 어울려서 조선말과 글의統一의 大事業은 成立되게되는것이다。

(3) 마춤 말광(綴字辭典)의 編纂이다。標準語의 査定이 다되고 마춤법 통일안도 다 되었으면 이는 곧 조선말과글의 바른 길은 예비가 다된셈이다。그러나 千萬人에게 이바른길을 가리켜주는 輕便한 指南針이 있어야 할것이니 마춤 말광(綴字辭典)이 곳 그것이다。우리 朝鮮語學會에서는 이미 이것의 編纂委員을 選定하여서 그일을 해가는 中이니 이것도 不遠한 將來에 나올것이다。

(4) 조선말 큰 말광(朝鮮語大辭典)의 編纂이다。外國사람들이 우리 조선에 와서 조선말을 배우랴니까 첫재 조선말로 된 조선말 말광(辭典)이 없을뿐 아니라 조선말을 저희들의 말로 새겨 놓은 말광(辭典)이 없으니까 不便을 느낌이 甚하엿다。그래서 단바에 自己네의 所用에들어 맞도록 조선말의 말광(辭典)을 만들엇다。佛人이 韓佛字典을 만든것은 이제로부터 五十五年의 옛날일이요、그 뒤에 잇달아서 米人이 와서는 韓米字典을 만들엇고、英人이와서는 韓英字典을 만들엇고、日本사람이 와서는 朝和辭典을만들엇다。그렇것마는 唯獨 조선사람 自身은 半萬年이나 이말의 主人이라 해오면서 아즉제 말의 말광(辭典)하나를 만들어놓지 못하엿다。그래놓고서 自稱君子之國이니 禮義東方이니 文化의 古國이니 東方燈燭의古邦이니한다。도리켜 생각해 보면 참 남 모를 땀이 등을 적실뿐이다。

最近에 延專 某 先生에게로 佛蘭西 巴里大學의 東洋言語學科 某敎授의 편지가 왓는데조선사람이 손수 지은 조선말 말광(辭典)을 하나 사보내어 달라는 것이라한다。그런데 推測하건대 韓佛辭典 韓英字典 갈은것은 그네의 이미 所有한것인데 한 겹음 더 들어가서 순 조선말로된 조선말 말광(辭典)을 要求하는것이겠다。讀者 여러분! 이 편지를 다만 延專의 某先生이란 一個人이 받은 줄로는 생각하지 말지어다。이 간단한 辭託의 편지는 여러분에게—우리 조선사람에게 온것이다。여러분은 이 편지의 답장을 무엇이라고 써 보내겟는가? 참 기가 찰 일이 아닌가。貴族的 羞恥를 무엇으로써 蔽할수잇으랴? 이제朝鮮語學會에서는 이 적은듯하되 至極히 크며、쉬운듯하되 至極히 어려운 조선말큰말광(朝鮮語大辭典)의 編纂에 着手한지 이미 五六年에 많은天下同感人士의 精神的及物質的 援助와 協力을 얻어서 해가는 中이다。

(5) 한글 가로글씨(橫書字體)의 制定이다。우리 한글이 그 가진 完美한 性能을 充分히 發揮하려면 아모래도 꼳장은 가로글씨(橫書)로 되어야 할것이니하다。그래서 朝鮮語學會에서 이것도 統一的으로 制定할 必要를 느끼고서 各人의 案을 比較硏究하여 討議하는 中에 있다。

(6) 朝鮮말소리와、온누리소리조(萬國音聲記號)와로마字와의 對照案을 만들기와 外國固有名詞의 辭典을 짓는 일이다。갈은西洋사람의 이름을 조선글로 적을 적에 가지각색으로 적는다。사람마다 다르고、한사람도 적을때마다 다르다。그래서 한 사람의 이름이 이 新聞과 저 新聞이 서로 다르며、한 新聞에서는 이쪽(面)과 저쪽이 또한 다르다 이런것도 正確히 쓰는 법을 統一的으로 制定할 必要가 있는것이다。그래서 數年前에 各新聞社의 부탁을 받어서 特別會를 組織하고 다시 特別委員이 選定되어 그 討議를 해 가는 中이다。

(三) 普及運動 各人의 硏究한 結果로서 곧 一般的으로 實行하여야 할것은 統一을 시기고 그 統一된것을 一般大衆에게 普及시기고저 우리는또 여러가지의 運動을 하여 간다。

(1)『한글』誌의 發行。한글 마춤법 통일안이 成立되기 前까지는 主로 硏究 發表에 쓰던 機關誌『한글』을 통일안의 發表된 뒤부터는 오로지 통일안의 普及과 敎養의 目的으로 編輯發行한다。

(2) 한글 講習會의 開催。新聞社 敎會 其他 一般社會團體의 主催에 應하야 京鄕各地에서 해마다 자조열리는 한글 講習會에 講師를 派遣한다。

(3) 新聞、雜誌、字典、其他一般書籍等 出版物의 校正의 補佐。出版業者、發行者、著作者의 請託에 依하야 本會는 통일안에 依하야 그 校正을 돕는다。그成果는 實로 顯著하야 그種類로나 그分量으로나 한해 남즉한 동안에 놀날만한것이 잇다

(4) 朝鮮語學 圖書 展覽會의 開催。한글 마춤법 통일안 發布의 한돌이 되는昨一九三四年한글날(十月二十八日)을 前後하야 사흘 동안에 朝鮮語學會의 主催로 朝鮮語學圖書展覽會를 서울에 열엇엇든 그때에 이미 各新聞紙의 報道한 바어니와 이는 實로 朝鮮이 文字의 歷史를 가진 以後로처음되는 일인이마큼 社會에 貢獻한바가 적지 아니하엿다。

勿論 이 밧게도 한글運動으로서 할만한 事業의 緊要한것이 얼마든지 있다。그러나 그것은 미리 떠벌리지 아니하고 다만 힘과 機會가 닿는 대로 그 實行에 着手하야서 朝鮮의 文運의 發展에 不斷의 寄與를 하고저 한다。

日本特派使節로 汪氏出馬說有力

【南京二十五日發聯合】中國政府로서는 日中兩國의提携促進을爲한特派使節로 立法院長孫科氏를日本에派遣하기로 거의決定한모양이더니 使節의使命이重大한것과內外情勢에鑑하야 行政院長汪精衛氏의 出馬를要請하게될것이라고傳하야 同院長의出馬說이有力하게되엿다

이락內閣總辭職

【바다드二十四日發聯合】아리・자우다트・베이氏를首班으로한 이락內閣은 二十四日總辭職을 斷行하엿다

又復三千七百 멧시나로向發

【나폴리二十五日發聯合】테로리타나師團後續部隊는二十四日코마노號로 나폴리를出發하야 埠頭에찬市民의 熱狂的歡迎裡에멧시나에向하엿다 코마노號搭乘者는特務將校百名、兵士三千六百名의大部隊요 또軍需品三千噸도搭載하엿다

004206

『日本綿品輸入은 米國에一大威脅』

뉴잉글랜드諸州議員知事等 外國品防止策協議

【華盛頓二十四日發聯合】米國北部의紡績中心地인 뉴ー잉글랜드諸州議員知事 綿製品製造業者는近近會議를開하기로되엿는데 이會議에서는 今綿業從業員의賃銀의標準化、現行棉花加工稅의 絶對反對改善及 外國製綿織物特히日本製織物의 輸入制限等도勿論論議될터이다 그리고綿製品製造業者는日本製織物의 輸入이米國에一大威脅을준다는 程度에到達되엿다고主張하고잇다

滿洲移民計畫案 具體的으로協議

田中外事課長渡東

田中總督府外事課長은 二十五日午後三時京城發三週間의 豫定으로渡東하게되엿는데 右는最近拓務省首腦部가거의 更迭되엿슴으로總督府의 滿洲移民計畫案에關하야拓務省에 再說明을行하는同時에昨年中央當局과 總督府間에決定된根本方針에 基하야關係各省과 交涉하는것으로 政策의白眉라고 期待되는大移民計畫案은 田中課長今回의渡東에

第二期에드럿스나 政戰樂觀은尙早

重要法案은인제부터

【電通東京電話】今期議會의政府案은 貴族院도 無事通過할希望이잇스므로 政府도 겨우愁眉를 開하게 되엿는데 第二期 政戰에서는 農村關係의 法案과米穀自治管理法案、肥料業統制法案을 爲始하야 製鐵業獎勵法中 改正法案、銑鐵關稅一部引下에 關한 法律案等政府의重要政策을 싯는法律案을俎上에두고貴衆兩院에서는 이것을爲하야가장實質的인 論難追及이展開될것으로豫想되며 그리고會期는기미一個月未滿으로 此短期間에果然十分審議한後 此等重要法案이어느것이나 無修正으로 可決될는지 漸次疑問視되는데 政友會側의硬派가 貴族院側의反政府的空氣에 乘하야 臨時利得稅法問題를 第二의爆彈問題化하려고 畫策하고諏訪利氏一派는 또綱紀問題를들고 再次政府에게 肉迫하려고하고 잇서서 政府로서도 아직 반듯이 樂觀을 不許하므로第二期政戰에서의 波瀾曲折의推移如何는자못注目되고잇다

三法案衆議院에提出

【電通東京電話】政府는二十五日左記三法案을衆議院에提出하엿다

一、米穀統制法中改正法律案

一、米穀自治管理法案

一、糧貯藏助成法案

岡本代議士等 求刑대로判決

모다體刑으로써言渡

【電通東京電話】岡本一己、實川時治郞、安藤照等에關한誣告、僞證、恐喝公判은 二十五日午前十時부터 東京地方裁判所에서開廷되엿는바 左와如한 判決言渡가잇섯다

懲役一年六月(求刑一年六月) 代議士 岡本一己

懲役一年(求刑一年) 實川時治郞

懲役十月(求刑十月)執行猶豫三年 待合鯉住女將 安藤照

墺國首相、外相 倫敦에到着

【倫敦二十四日發聯合】佛國政府首腦와會見을마치고 歸途에오른 墺太利首相 쉬슈니크博士、外相 벨테네크氏는二十四日夜 倫敦에到着하엿다

人事・集會

▲瀧谷武夫氏(咸鏡南道惠山警察署長) 新任人事次來社

▲錦水煌氏(辯護士)大阪에서開業中이든바今番京城南大門通十一番地에移轉開業

▲山本實治氏(兵庫一實業家)朝鮮視察次今日入京

夕刊後市況 廿五日

◆朝取短期◆

	後引	高値	低値
朝取	二六二〇	二六二〇	二六二〇
朝新	九〇四〇	九二〇〇	八九六〇
鍾新	一四四〇〇	一四五二〇	一四三〇〇
大新	九八二〇	九八四〇	九七四〇
東新	一四八八〇	一四八八〇	一四八八〇
日産	六五六〇	六五八〇	六五八〇
帝人		八九〇	八五〇
日魯		一〇〇〇	一〇〇〇
安取			
拓新			

◆東京短期◆

	後引	高値	低値
東新	一四五五〇	一四五七〇	一四三六〇
日産	九八六〇	九九七〇	九八〇〇

◆大阪短期◆

	後引	高値	低値
大新	九八〇〇	九八二〇	八九二〇
東新	一四三七〇	一四四五〇	一四三七〇

◆大阪短期 氣配◆

大新	九一五〇 (九〇高)
鍾新	一二六四〇 (六〇高)
日産	九九〇〇 (三〇高)
東新	一四五五〇 (一八〇高)

◆橫濱生系 後引◆ 當限五九〇〇 先限六二八〇

◆福井人絹 後引◆ 當限六九七〇 先限六九二〇

春季新學期迫到 一步前進하라

立身出世를바라면同類보담一步前進하라!!同類가學校教育을自慢하거든君은더새로운教育、早稻田講義錄으로더구나自力으로獨學하는것을자랑하라!!

早稻田大學의講義錄

中學講義 學費月一圓・前期後期各一ケ年修了
自力으로 高普卒業以上의學力을어드려하는분들은이것을읽으라 詳細는모다內容見本으로아시라

高等女學講義 學費月一圓・一ケ年半修了
最近女性의進出은눈뜨인것이잇다。여러분도 即刻本講義에入學하야서 于先女高普卒業程度知識을어드라。

商業講義 學費月一圓・一ケ年半修了
적어도商業學校卒業程度의實力이업고 今日의實業界에는거우無用케된다 그實力養成이本講義目的이다。

內容見本 無代進呈
本大學에서는모다九種의講義錄을發行하고잇스나그中어느것을選擇할가는諸君의自由임으로自己의갈바길을잘生覺하라、가장希望하는講義錄을葉書에明記하야곳內容見本을請求하라。

法律講義 建築講義
政治經濟講義 電氣工學講義
文學講義 電氣工學豫備講義

各講義모다新學期申込次第見本進呈

東京早稻田 早稻田大學出版部 振替東京一一三三 電話牛込三四五番

醫學博士吉村喜作先生發見
鎭咳祛痰에는 ブロチン (부로친)
慢性及急性의
【適應症】咳嗽並喀痰 呼吸器疾患並百日咳等
錠劑、粉末、其他에大量入잇슴 包裝
三共 SANKYO 說明書進呈
發賣元 三共株式會社 東京・京城

授業料의全廢는 絕對로不可能

財源不足으로遞減計畫도 明後年부터는不能

작년봄 경긔도회(道會)에서 보통학교 수업료철폐를결의하야 도당국으로불흔 총독부에서도 중대문제화한일이 잇섯는데 금년에는다시 경긔도회에서 이문제가론의되어 철폐의결의까지는 가지안햇스나 장시간 론쟁이되어 사회의주목을끄을고잇는데 이에대한문제는현하 피폐한조선농촌에잇서 아동교육비의대부분이수업료이라하여도과언이아닌것이니만치 일반여론으로는도철폐가절규되고잇는바 학무당국은어떠케 생각하고잇는가 학무국의의향은 작금량년은 세제정리에의한지방 세금의수입감소등의 리유로 개인소득세의 일부분이지방에이원(移元)하게되야 보통학교수업료가 량년간에 삼십전가량은 감하될터이나 명년이후는 이것을 보충할재원이 업는이만치 감하할길이업다는 것이라하며 또설혹재정상 여유가잇다하여도 수업료의전폐는 생각지도안는다한다 즉최하십전이라도 의무적으로 바더야한다는것이 당국자의의향이다 그리고 금년사월부터는 다시이십전이감하되야 평균은 륙십전이되나 아죽 팔십전씩받는데가만흘뿐아니라 부(府)소재지의 학교에부외의아동이 통학할때에는 일원이상일원륙십전의 수업료를 밧는현상에잇서서 보통학교수업료의 철폐는못할지언정 종래보다 절반이하로감액이라도 하는것은 긴급한문제라고론의되고잇다한나

紅燈街의娘子軍

正規軍만二千五百名 市內서妓生、女給、娼妓、酌婦만 자랑못할桃色陣容

가두(街頭)에 나서서 교태(嬌態)를 함부로 보이고 『이트롤탈』산하는 랑자군(娘子軍)! 그들은 근년에 이르러 소위『카페-』의수입과 및 발달에 따라 그수효가작고늘고 그 번영이 빨라서 남촌에서 북촌으로 큰길에서 행랑뒤까지 잠투(滲透)되야 이제 이르러서는 그들의진출과 그들의발달이갓득이나 퇴폐하야가는 재래의미풍량속을 버려먹을뿐 아니라 학생과소년의령역에까지『에로틱』한침략을거듭하야미치는바영향이 마허서 지난번에는 학생과의교제를 벌령으로 끈혀고 또 압호로는한거름나아가서 법령에 근거를두는철저한 취체안을 연구중이다 이런만큼 조선에서도 재래잇든기생(妓生)류의랑자군외에 녀급(女給)이라는새로운 형태의랑자군이 엄연히한 부류를 이루게되얏다 이재경성부사회과에서 시내에 호터저잇는이런 종류의녀자를 조사한결과 이십오일에 이르러비로소통계가모혓는데 거긔의지하면 종로경찰서관내에는 녀급이 사백오십륙인이고 기생이삼백륙십륙인 이며본정경찰서 관내에는 녀급이사백오십녀, 기생이 일백십사명 이고창기(娼妓)가 조선녀자가 이백팔십구인、일본녀자가 어백 오십사인이고 서대문경찰서 관내에는 녀급이삼십사인이고 기생은업고 룡산경찰서관내에는 녀급이 오십명、기생이아홉명、창기가일백십삼명、기타식당에 잇는 랑자군이 일백칠십명이며 동대문서 관내에는녀급이 이백구십명으로 도합이 천사백구십륙명이다

지난경험으로보면대정팔구년경 소위전쟁경긔로경긔가좋일조코료리집과회류계가황금시대를나타내이든때에시내의기생이최고오백팔십명、즉륙백명에 가까운 수효를 최고로 보아왓는데 창기들을제하고도 일천오륙백명、즉당시 기생수의삼배 이상이녀급이것을 보고 또그동안 불경긔하든끄테 작년이후로 맹산경긔에 료리집과회류계가 새경긔를 엇든 이때에도 기생이늘지안코 녀급이 가속도로증가함은 한낫자미잇는 시대적경향이나 이들이사회에 끼치는바영향을 생각할때는 실로식자로하야금 모골이 송연케한다고한다

모히密輸團엔 某富豪도介在

【大邱】 『모히』의밀수입과매매를 ...

自由移民의春恨

닥처온春窮을이기지못하야 二百餘名이滿洲로

【淸道支局特電】 작년재해에생도록일은 리재민들은 춘궁기를넘길방도가업서 그리운고향을 등지고만주로가는사람이 최근에와서 격증되여 지난이십사일 오후열시급행차로 서른두명이 또만주를향하야떠낫다 정월이래만주로간 사람이집단으로 일백구십일인과 개인으로 수십명합하야 이백명에달한다고한다

滿洲國直通鐵道 咸南道民이期成

【咸興】 소위야구재벌(野口財閥)의조질(朝鮮窒素會社)거대사업의왕성으로 아연활기를띄고 잇는함남에 또다시 경의할만한사실이잇다。 즉장진군황초령(黃草嶺)을돌파하여 만주국과의 직통철도를부설하자는 문제는 함흥、홍남서호진의 연선각관계주민의 항상렬망하든바이엿는데 이십일 함흥상공회의소에서 열린 오지대시찰단의보고회 종료후에 이철도부설긔성회결성을하자는 의론이 대두하여 수시간 신중히 론의한결과령의상순까지 일체의 준비를완료하고긔성회를 조직하는동시에 소화십년도철도제이기계획기전에긔여히목적관철에 로력하기로 되여다년간의현안도해결될것으로보인다한다

僞印으로離婚 三審까지敗訴

안해와는 아모의론도업시 몰래안해의인장과 장인장모의 인장을위조하야 리혼수속을해버리고 안해에게 리혼무효확인소송을 맛나결국일심、이심、삼심에서모다패소되고말엇다 대구남산정(大邱南山町)삼십이번지에사는장지상(張芝相)(三)이라는 젊은녀자는대정십삼년구월에 그의남편성래경(成合慶)(三)과 결혼하야 대정십일년팔월에 아들까지나하서 현재 모중등학교에 재학하고잇는데 남편은 섯질이 방탕하야그의조부 성우영(成祐永)의 재산십수만원을 화류게에 방탕하여 버리고 기생첩을 일년에도몃차례식바꾸드림으로 그조부의 신청으로대정십삼년 십이월에 준금치산선고(準禁治産宣告)를바덧다 그러나안해는독조강지처(糟糠之妻)로안해의 도리를 다해왓는데남편은리혼을 요구하므로 응하지안햇더니 재작년칠월에 석조부가 죽고나서 안해에게대한 학대가 자지며마츰내는 리혼을 해버렷다하고조처내어버렷다

그래서 호적을조사해보앗더니어느사이에위의리혼신고로리혼이되어잇섯스므로 그리혼의 무효확인소송을대구지방법원에제기하야안해의승소로되고 대구 복심법원에서도안해가 승소하엿는데 남편은 다시상고하엿스나고등법원에서도 이십오일에 결국 남편에게패소의판결이나리엿다

龍山署管內에 派出所三處增設

【漢芝面】 룡천간경성부로편입이될경남일대와 경서일대(京西)가 룡산경찰서관할로 되어잇든대현재공덕리(孔德里)에 잇든 주재소와 서빙고(西氷庫)에잇든 주재소를파출소로 변경하리라하며 현재리태원(梨泰院)과 공덕리에 세곳의파출소를 증설하리라는데 이로보아 경비시설도 대확충될모양이라한다

途中下車를利用 三年間車票詐欺

三四割式低廉하게旅客에게提供 引客꾼十餘名引致

【大田】 정거장에서인객(引客)하는자들의 일당으로된 승차권사기단 십여명이경찰에검거되얏다 경부선천안(天安)역에서 인객하는자들이 자본금 일원오십이전으로 본부를천안에두고 출장원을 온양온천(溫陽溫泉)에파견하야두워 천안서온양가는승객의표를 왕복으로사면 삼할내지사할이 저렴할뿐아니라 온양에서 매찰구계되는동안을 리용하야 온양서나리면 온양역에서 기다리고잇든 출장원이 그표를바다서 다시천안으로부치면 본부에서는 승차권에적혀잇는온양하차라는 것은 기묘하게지워가지고 또한 다른 승차객에게 팔게된다 차표를 한번사면 적어도 삼사번이상을 사용하게되며 또한 경성행승차권을 사다가 경성행승객에게 룡산(龍山)서내려서 우편으로다시돌려보내기를 조건부로하고 사오할인하야팔엇다가 그것이도라오면룡산도중하차라는도장을 잘닥거버린뒤에 또다른승객에게 파는등을 사업으로 우금삼사년동안 계속하야온든것이 맛층내발각되야 천안경찰서에 일망타진되엿다

트럭이轢人

【春川】 강원도춘천읍본정(春川邑本町)이정목일백삼십륙번지 송기영(宋基永)(三七)은자가용화물 자동차강(江)제 삼백칠십사호를 몰아가지고 이십사일오후구시에 시내종로오정목에 왓슬때에시내 효제동(孝悌洞) 일백구십삼번지술집 고용인 조규진(曺圭鎭)(三)과충돌하야 조규진의목과머리에 전치일주일의 상처를내이엿는데 곳창경의원에가서 응급치료를바덧다

列車서跳下折腕

이십사일오후 한시오십삼분에 호남선대전(大田)을출발하야 목포(木浦)로가는 제삼백칠호 렬차가 론산(論山)역을떠나 약오백 미돌가량갓슬때에 어린아이를 업은조선부인 한명이뛰여 네려움-」느과선로사이로 떠러지며 오른편팔을 잘리엿는데 그는 부여군읍내 (扶餘郡邑內)연초판매 사무원김영수(金英壽)의처박씨(朴氏)(二)로판명되얏는데 생명은 관계업다

一을十으로 二千圓橫領

不正한精米所書記

시내 봉래정(蓬萊町)일정목 팔십이번지경성정미소(京城精米所)에 사무원으로 고용되어잇는 최승원(崔承元)(二)은 지난일월 중순경부터 동정미소의장부를 올려꾸미여이천구백여원을 횡령한사실로 방금소관본정서에 검속되어취조를밧고잇는 중인데사실내용은 동정미소에서는 찰현한회의 석별(石)인입금을 이전씩주는데전기 최승원은 한말이라는 일(一)자를 열말이라는 십(十)자로 고치어장부에 기입하여가지고 그와가치 돌가리는 품삯을 회사측으로부터 횡령하여온것이라한다

수법동안 계속해오든 일당을 경북경산(慶山)경찰서에서 검거하야 제일차송국을하엿다 함은당시보도하엿거니와 다시나머지혐의자 십명을제이차로 지난이십삼일오전에 송국하엿다는데 그중에서는 경산에 원도외원(道議員)이든 부호김(金)모가 끼여 잇섯다는바 그는오래동안그들의 배후에서(심파)역을하고잇든것이 발각되여 다년간부(富)와 세력미래 숨어잇든모든추악이여지업시 경찰당국의 예리한『메쓰』아래 드러나게 되엿다한다 검거당시에 이그미를 미리짐작한그는남세게 몸을피하야 대구모처에서잠복하고 잇다가 대구경찰서원손에 기생일명과 도이십오륙세가량되여 보이는『마담』한명까지 ... 서에서 발취하야 계속취조중이라고한다

조반전

깨끗한사랑은 거북한장애를 물리치거니와 ... 이혼도 무시한는것이든가? 나회삼십의고개를넘은 중년녀자가 눈이말똥말똥한 남편을버리고 천진스런자식네명을 나모른다는듯시 정부와 손을잡고 도주한사실▲경내는부내창신동(昌信洞)일백칠십삼번지에살든 오미영(吳美映)(三)이란 탕녀의요부▲그러나 본남편정(鄭)모는 계집은 가증하지마는 어미를부르는 자식때문에 수색원을 눈물로 제출▲다라나갓네는 사람의눈을피하야 작년십이월부터 두어달동안이나 파주(坡州)장에서 박물장사를 하면서 사랑의도피행을계속하엿다고▲그러나 압동살똥한 정랑이란자는 사긔횡령의전과이범으로 권내외에 첨이률이나 도잇다나▲거룩한 인정의눈물이업는 요부악녀 실망과 참회의피눈물이마지안허 그눈가죽을 떠울게할날이잇슬걸

"黃金狂"潮流따라 狂奔하는挾雜風

信託바든金鑛을둘러싸고 萬五千圓恐喝者送局

종로서 사법계에서는 수일전부터 인천부산수정(仁川府山手町)에본집을두고 시내 인사동(仁寺洞)×× 번지에 광무소(鑛務所)를 가지고잇는 박승×(朴勝×)(三)을 인치하고 엄중취조중이엿는데 탐문한바에의하면 이는대규모의 금광관계의 사기공갈사건이 탄로된것이라한다 이제사건의 자세한내용을드르면 그는그의친지인 황해도평산(平山)에사는 고무송태랑(古茂松太郎)의 소유인 평산군하에잇는 사십칠만여평의 금광을이년전부터 신탁을바더가지고 관리해왓는데 얼마전에 고무송은모일본광업회사에 그금광을 팔고이여 명의를변경하려고 하엿드니박승×은광무과(鑛務課)에고장을 신립하야 명의이전을 못하게방해하고는 일만오천원을 강청하엿다고한다 이일을탐지한 종로서에서는 이는 [illegible]의 뒤에 잡행하는악행이라하고곳검거한것인데 이십오일에 입건서류와함께 구속한채로 송국하엿다고한다

鐘路六丁目小火

이십오일오후여덜시 십분경에 시내종로(鐘路)륙정목산(山)일번지의십일호송영세(宋榮世)의집에서는불이 굴뚝및헤셔허든 솔가지에서 발화하야 약이십분가량 연소되엿는데 곳진화되여 손해는만치 안흔모양이나 출화의원인이 아직분명치못하야 시내동대문서에서는 목하그 원인을 조사중이다

各地勞働者激增으로 專門的取締를强化

地方當局에서豫算을要求 警務局追加豫算計上

최근조선내각지에 여러가지 공장설립계획과 치수(治水) 공사기타 토목공사가 성행됨에따라 로동자의도지집중현상이 두렷하여 경찰당국에서는 로동자의 일반적취체와사상관계의 내사(內査)를 엄중히하게되엿다한다 특히 경긔도를비롯하야 평남、전남、함남등지에서는 각공장설립계획이 구체화하고잇서 로동자의 집중이될면적임이될터임으로 그들의 일반적취체와 적화계획의 사상관계자의 잠입을방지하며 내사하기위하야 전문경관의 증원이필요하다하야각기 경관증원과 사상관계취체비의 증액을 경무국에요구하여온다는데 경무국에서는결국치안유지법의개정법실시에요하는주가예산요구와가치각도의분을모아추가예산으로요구하게되리라한다

四十二名釋放生은 無期停學解除

中央高普紛糾後聞

중앙고보(中央高普)사건으로퇴치된 사십여명에 대하야 방금종로서고등계원총동으로 밤과나술 이어가면서 취조중인데 이십오일밤에 새로히변승원(邊承遠)장후원(張厚遠)두명을석방하엿다고한다 한편으로 학교당국에서는 이십이일에석방된 오십삼명과 이튼날석방된 오명중에서도 특히참작할 여지가잇다고 생각되는 사년갑조십팔명과 을조이십사명 합사십이명에대하야만 무긔정학처분을해제하고 이십팔일부터 수업을시작하리라한다

石炭탕크倒壞 廿一名死傷

山口縣德山町에서

【德山電話】 이십오일오후섯시쯤에 산구현덕산정(山口縣德山町)일본양재물제조회사의 석탄저장해둔탕크가문허저서 열다섯명이죽고 여섯명이 중상을하엿다 원인은조사중이다

明進社收容孤兒 外套를窃取逃走

시외신당리(新堂里)일백삼번지에잇는제일명진사(第一明進社)에수용되여잇는 고아중에리룡남(李龍男)(十)이라는아이는이십오일오후두시 오십분경에 전긔제일명진사의주인죽하정호(竹下政好)씨의소유품인 흑색외투한벌과 세비로양복한벌을 훔쳐가지고 어데론지도망하여 버렷다는바 이게출을 접한시내 동대문서에서는 방금수배를여중하고수사중이다

敦岩里松林속에 死因不明嬰兒屍

이십오일 오전열한시 사십분경에 시외돈암리(敦岩里)사십팔번지부근송림속에서 영아시체하나가 발견되엿는데 산후수일밧게 안된조선아히라한다 보고를접한 시내동대문서에서는 즉시오(吳)경찰의(醫)를 동반하고 현장에 출동하야 검시한결과 그사인이분명치못하야 동일오후두시경에 대학병원으로 시체를이반하야목하좌등(佐藤)교수가 해부중이라는데 그부모의 신원은아죽알수업다

好職業

男女貴賤不問自宅執業業○婦人學生副業最良○收多無休○照會是本進呈 大阪大執線生職停留所前 博文社

團成社

二月二十五日부터四日間 每日二回午後一時、七時 舞踊과映畵週間

▲R、K、O라듸오特作日本版 콘스탄스벤네트 길배드、로랜드 主演 間諜K十四號

▲新潮元新作舞踊公開 戰雲이암담한歐洲의天地縱橫으로暗躍하는스파이戰의迫力! 觀賞價値滿點

約一時間 新作舞踊八種 趙澤元、柴山美美子里 見くによ

▲P、C、L全發聲超特作 木村莊十二 監督 純情의都市 主演 千葉早智子 竹之千惠子

次週二月一日부터 第三關敵、第三의戀愛 只野凡兒

全鮮第一映畵殿堂 團成社

桃花劇場

二月二十五日부터特別大公開 料金 階上大人三十錢小人二十錢 階下大人二十錢小人十錢

◇大都社超特作映畫 現代活劇 霧의夜道 全七卷 監督 田中重雄氏 主演 中野健治氏

◇폭스社超特作全發聲映畫 戀愛劇 赤道의노는女子 全八卷 監督 쫀후라이쏘들氏 主演 월리암되타氏 로렛따양孃

◇폭스社超特作全發聲日本版 沙漠軍事劇 새벽의沙漠 全八卷 監督 월리암딜라氏 主演 로렛따양孃

이곳은世捨人들이모인佛蘭西外人部隊……土民軍의包圍로襲!城砦刀의死守!活劇味横溢한多彩한逍閒의이야기

麻浦桃花洞 電龍 一三三 桃花劇場

中央館

待望의美劇士大谷日出夫熱演의名著に突如パ社特作の『坊やが盗まれた』同時大公開!! 大衆料金 階下席廿錢均一

新興キネマ時代劇部超特級作 原作 大佛次郎 雜誌『富士』所載 監督 村田正雄 本所小普請組 特別出演 美劇士大谷日出夫入社第一回 毛利峰子、泉清子、林誠太郎助演

パラマウント超特級日本版 ルパート・ヒューズ原作 監督 アレキサンダー・ホール 坊やが盜まれた ドロテア・ヴイーク孃 アリス・ブラテイ孃 ベービイ・ルロイ(小役)

新興キネマ現代劇部特作爆笑篇 新興キネマ脚本部合作 監督 川手二郎 細君ネロ(家庭爭議之卷) 中野かほる、桂珠子、山縣直代 江川なほみ、林寛美枝小宮一晃 新見映郎、國城大輔大共演

永樂町 電本三〇一〇 中央館

朝鮮劇場

苑座第二週프로

一、朝鮮映畵 新風雲兒 全卷

二、開奏樂

三、獨唱

四、씩씩한勇士

五、劇 台灣의에重臣

六、노라는總角

七、벼락간騷動

八、집세와문편

九、長恨夢

十、반거멍사랑

十一、開奏樂

仁寺洞 電光三八二 朝鮮劇場

白毛○赤毛染

君が代

婦人은爲先白毛染 얼골은白粉…… 입은분홍 眉毛에는眉墨……

髮의化粧은君が代로부터

君が代는 엇더한白毛나赤毛라도洗髮하여도 물들기쉬우며、오래가며、毛髮傷치안으며、머리털이잘퍼집니다 한번試用하야보시옵

德用 二十錢

定價 新製粉末 二十錢 四十錢 新製液體 五十錢

全國藥店에잇습니다

本舖 山吉商店 電話淺草 二八八二 六八五二 振替東京 一九三七〇番

日立モートル

三相用 單相用 反撥起動式 分相起動式

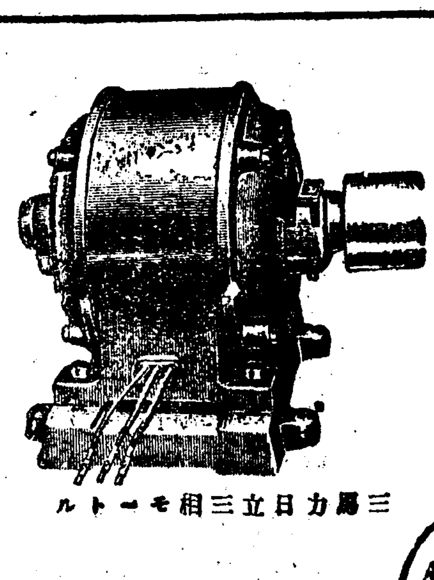

日立電氣ポンプ

淺井戶用 壹号自動式 深井戶用 參号自動式 五号自動式 六号自動式

日立製作所 東京丸ノ內

大阪市西區土佐堀通一ノ一 福岡市博多片土居町四一 名古屋市中區新柳町六ノ三 札幌市南二條西四十三丁目 大連市紀伊町八五 京城府黃金町二ノ一九五

病弱으로瘦瘠한분 老衰早老한분은 한번試用하시라。

本品은一時的對症藥과는달너서全身細胞를甦生식혀病原을直接刺衝하야根本的으로恢復식히는强力的作用을줌、

有效ホルモン酒製 細胞榮養源 ネオネオギー

僅히一瓶으로 주름이펴이고體力充實한

나는今年五十三歲이나老年이되면서모-든精力을 ... 特히胃腸障害로 每年苦生하고잇스나、偶然히新聞紙上에서 네오네오기를發見하고 朝夕으로服用하엿더니 食慾이非常히增進하고 ... 只今까지조금만運動하여도 숨이차고 손이 떨이여 못견대엇더니 只今은自 ...

神奈川縣 永山愛一

血色이 ... 外지며、손이 ... 只今에는 그주름살도 펴이 고讚을하는바이다。

僅僅히一瓶의服用으로 爽快 ...

購入方法 本劑는約一個月服用一瓶一圓五十錢 全國藥店에서파나品切時는藥價를東京市小石川區關口町 ... 生物研究所에申込하면送料不要 代引으로도送致함 (海外는振替東京 ...)

平康陸軍用地에 突然耕作을禁止

春耕期를압두고耕作地일흔 四百餘戶住民生途漠然

【平康】강원도평강(平康)과철원(鐵原)사이에 궁하야잇는 평강평야(平康平野)는 그주이가 백수십리(百數十里)에 전면적은 실로수백만평이나 되는 대평야로 큰군수선부락의 수천호주민의 유일한 농경지로되여 잇는바 자금십수년전부터 륙군제이십사단의 사격련습장급평양 비행제륙련대의 항공련습장인 군용지로 되자 일시는 구역내에 일절 경작을 금지 하엿다 그러나 그후 관계부락민의 곤경을 생각한 당시 평강군수 리긔원(李基元)씨는 백방으로 선후책에 부심하든결과 평강군내에 연맥조합(燕麥組合)을 설치하고 전긔군용지 내에서 매년 추긔 륙군련습에 하등지장이 업는 연맥을 경작하기로하되 그소산연맥은 륙군의마량(馬糧)으로 매수케하면 년년생산이 사만여원에 달하리라는계획하에 륙군 당국과 교섭한 결과 승낙을 엇게되여 대정 십사년 사월일일 이래 전긔 계획대로 실행하여오든바 금번륙군당국 에서는 돌연지난 이월십사일부 통첩으로 평강연맥조합에 대하야 군부방침 금년사월일일안으로는 군용지내 경작지대부분은 남어지일부분은 명년까지에 일절경작권을 반납취소케하라」는명령이 전달되엿다 그런데현재평강군 연맥조합원의 경작총면적은 오백칠십오정보 이에 대한조합원수 경작자가 사백구십구호라는데 경작이 만일 금지되면 이당장에 경지를일코 방황을 사할 면조합원중에 백륙십여호나 된다 고하야 관계자들은방금 륙군당국에 당분간 연긔라도 하여달라고교섭중이라는데 그 귀추가 주목된다 고한다

亂石山農村서도 經濟講演盛況

【奉天】봉천 긔자단주최의 본사주필 서춘씨경제강연회(本社主筆徐椿氏經濟講演會)가 대성황리에 종료되엿다함은 긔보 한바어니와 이에 자극된철령현란석산농민(鐵嶺縣亂石山農民)들은 연사서춘씨의 단축한시간일지라도 자긔농촌에 도와서 강연회를열어주기를 원하여왓슴으로 지난이십일오후 서춘씨가 란석산농촌(亂石山農村)에 까지가서 미의장래(米의將來)라는연제로 장시간의열변을 토하엿는데 회합한청중은 무려삼백여명이엇다 한다

日新學院에曙光

廢校의悲運듯고서 各界에서義捐遝至

【兼二浦】귀보=룡강군다미면서리에잇는 일신학원(日新學院)은 지금으로부터 십사년전에 지방부산아동의 교육을목적으로 설립되여 그간수다한아동을 무보수로교육시켜오든바 근경에 이르러서는 그경영유지가 극도로 곤란케되여 경영자 천국현(千國鉉)천운길(千雲吉)량씨가 불면불휴로 노력하야 동중(洞中)재산수답(水畓)일천입백오십평의 의연을바덧스나 그것만으로는 도저히 계속경영할수가업슴으로 다시학부형들과 유지제씨를 백방으로 협의하여보앗스나 마츰내 폐교하게되여 동학원도 문을닷치지 안흘수업는비운에 봉착되여 오직사회유지제씨의후원과 동정을 바랄뿐이라함은 긔보한바와갓거니와 전긔사실을알게된 각처유지제씨께서는 그후로 동정의 의연금이 뒤를니어답지되여 현재는오백원가량에 달하야 동학원당국자와 아동일동은 우나감격하야 그치사할바를 모르는형편이라는데 특히 금번동학원의 공로만흔 서적리(瑞赤里)강진식(康鎭湜)씨의 표창식을 오는이십칠일에 거행한다는데 동학원을위하야 의연하야 주신유지제씨와금액은다음과갓다 한다

▲五十圓式康鎭湜、崔誠熙 三十圓式[illegible] 二十七圓[illegible] 李光炫各三圓式[illegible] 洪泰鎬、李泰鎬、金永鎬、康明沃、孫奉鎬、康[illegible] 康貞顯、康賢燮、洪貴錫各二圓式 洪[illegible] 李允浩、朴容一、朴宗鉉、李相成 [illegible] 一圓式 [illegible] 李元實 三圓李泰[illegible]

正租强制檢査實施로 穀港南浦大打擊

當業者들은罔知所措하야 方今對策을講究中

【鎭南浦】정조선간지에서실시하게된 정조(正租)강제검사는 그저간각방면으로 맹렬한반대와 진정을일축하고 오는삼월일일부터 실행하게되엿는데 이로인하여곡항진남포에 밋치는영향은 실로막대한바잇서 이십여개소의 대소정미업자들과 곡물업자들은 망지소조하여 의론이분분하다는바 그자세한내용을들으면생산자들이종전에는 가을추수가끗나는대로 가저와서 매매하게 되는관계로 매년 십일월하순으로부터 십이월하순까지면 대아향해도와연안각지에서속속출회(出廻)되게되므로 자연출회가 늣저질것이므로 생산자들은 결빙기(結氷期)를지나해빙기인삼월까지 저장하여두게될것이다 그리하야 각곡향에는종전에드러오든정조의수량이적어질것이다 정미업자와 곡물업자들은 검사실시후의 사태를매우주목하는일방대책을강구중이라한다

平北에도馬鼻疽

博川서發生騷動

【新義州】창경원동물원의사자를 전염한 무서운 비저병(鼻疽病)이 평북에 발생되얏다 즉 수일전평남안주군(安州郡)내에 비저병이 만연될 형세이어서 그전염계통을조사한결과 평북박천군서면(博川郡西面)으로부터란 보고가잇서 평북위생과에서는 즉시 박천군서면과 가남면(嘉南面)일대의 소와 말(馬)을 군조리검하사결과 파연 사자(?)본원(本源)인것을 발견하고 즉시 기수를 파견하야 해부하는동시에 전염예방의처치를하고 또수입우(輸入牛)에대하야엄중한검역을할필요가 잇다하야 강안십개소의 검역소에 엄명하엿다 이비저병이라는병은사람에게도전염되는병으로한번전염만되면 녕락업시 사망하는무서운병인데 평북도에서는 래사월에 전도에궁하야 대대적검사를행하기로한다고한다

多年間懸案이든 法院支廳復活內定

期成會는準備에奔忙

【密陽】경남밀양(慶南密陽)군부산지방법원밀양지청 (釜山地方法院密陽支廳)은 소화칠년에지청사무폐지의액을 면치못하고 이래삼년유여나밀양창녕(昌寧)양군구민의 막대한손실을 는 밀양변에상처지안흔 지장이되어 밀양창녕양군민들은 그부활을 극력운동하여오든바 밀양지청부활긔성회(密陽支廳復活期成會)까지 조직하여수년을두고 계속활동중이든바 지난십월일 부산지방법원장이 상경하야 법무국장과 절충한결과 밀양지청부활문제가 구체화하여 당국에서는부활하기로 내정되엿다는데 소식을들은 긔성회에서는 벌서부터 안받주비에 착수하엿다한다

慘！飢餓의極

草根木皮도食盡 남은것은冷水뿐

冷水一器식으로끼니를에여 泰川郡民의飢饉相

【新義州】평북태천군(泰川郡)강동(江東)강서(江西)동(東)등 삼면민들은초근목피도 모다먹어버리고 이즈음은식량이전혀끈허저서주린배를움켜잡고오직 죽엄의위협만을기다리고잇다는데 끼니때에는그래도그저잇는것보다 나을가하야랭수를한그릇식마시고 잇다한다 이비참한광경을보고 그곳군수와 경찰서장등이 구제금을 모집하야응급구제책을세운다하며 구성군(龜城郡)에는 전군민의 륙할이 방금아사선을 헤매이고잇다는데 도청에서보내는구제금으로는 겨우이백사십호 구백팔십명에게 옥수수서되가량식을 난호아 주어응급구제를하얏다한다

薩水記者團大會

【安州】살수기자단(薩水記者團)에서는 지난팔일 안주서문밧김병규(安州西門外金秉奎)씨댁에서 개최하고 그목적(目的)결의(決議)임원(任員)을다음과가티선정하엿다고한다

◇目的
一、社會的文化를啓發함
二、言論上權威를伸張함
三、團員間親善을圖謀함

◇決議
一、事務所位置는安州邑內로함
二、區域은安州平原順川价川博川으로함
三、來大會는 五月九、十日(陰四月七、八日)博川서開催함
四、基本金은團員을通하야募集함
五、團員中言論上侵害를 當할時는積極的援助를함
六、本社의支分局에對한 待遇를 좀더改善하도록努力함
七、安州高普設立을 積極的으로 後援함

◇任員
一、代表　金一大
二、幹事　安州朴性九　平原李[illegible]　技　順天林根浩　博川宋國泰　价川美金希長
三、常務　庶務梁炳道　財務文夢杰
四、顧問　金秉奎

權泰浩獨唱會

本報支局後援

【鎭南浦】진남포음악협회주최본보진남포지국후원으로 권태호씨독창회 (權泰浩氏獨唱會)를 개최키로되엿는바 날자는 오는이십팔일오후칠시반이요 장소는 공회당이라고한다 씨는일즉이 동경음악학교를졸업하고현재평양광성고보음악교수로시무중인데성악가로일홍이 [illegible] 선간처에서 간곳마다 대갈채를바드며「비다」회사전속으로씨의독특한기술이레코드를통하여불일간서 발표되리라하며 입장료는 군오십전으로 본보독자에게는 우대하여 [illegible] 엿다는바 특히숭실전문학교음악교수엘쓰베리씨의 반주와 조연이잇슬터이며 진남포에서도제이회발표의독창회니만치벌서부터인긔가비등하여 대성황을 예긔한다고한다

清州高普停學處分 二月中에六十餘名

理由는담배먹엇다、졸앗다는것 一般은訓育方法을注視

【清州】청주고보(淸州高普)에서는 졸업생송별연에 술먹엇다는리유로 상십명의정학과 퇴학생을내엿다는것은 이미 보도한바어니와 이월중에 정학、근신、퇴학이 한륙십여명이라는데 그내용을들으면 학생의『우동』을사먹엇다 교장시간에졸앗다 수학려행중에 담배를먹엇다 는것이 그원인이며 오는사월부터는 야학(夜學)을 하려면 야출게(夜出屆)를제출하고 허가를 엇게한다는새로운제도를 실시하리라고 전한다는데 일반은 동교의훈육방법을주목하고잇다한다

北으로！北으로！ 鴨江건너는移住民

하로에도百名以上적어야五十名 이때문에列車까지增發

【新義州】정든고향을버리고만주의황야로 살길을차저 남부녀대로떠나가는 조선농민이 이즈음련일련야 안동을통과하야북으로북으로드러가다즉작년가을조선총독부에서는 대량의농업이민단을 영구(營口)로보내엿고 금년드러서도대대적으로 수송을하는중인데금년 십일이래부산발 봉천행의제삼렬차에는 만흔때는백수십명 적은때라도 오십명이상의 애수에차한이주 조선농민이타고잇다 이때문에 오후넘곱시사십분 안동발제일렬차에는 삼등객차 한대를증결하얏스나 그래도 초만원이되여어떤때는 안동으로부터 승차하는삼등객의승차를 거절하는일도 잇서대혼잡을 일우엇든으로 안동역에서는 이 이민단을위하야 삼등차한대를 또다시 더느린다고한다

咸興「三一」警戒

【咸興】함흥경찰서에서는이십사일부터 삼일긔렴일경계를 시작하엿는데 부내요소에 수명의경관을 배치하며요수의인물을엄중사찰하리라는데 긔일은 맘일까지오일간이라고한다

004207

公立이된바에는 十學級制로나맨들자！

反對에서支持로態度變하야 安州親睦會中心猛活動

【安州】안주고보가공립으로결정됨에대하야 안주친목회(安州親睦會)에서는즉시대회를 소집하고공립으로되는바에는 십학급 제로의공립으로되게할필요가 잇겟다고하야 대표다섯사람을 평양도회에 파송하야 적극적운동을 하는동시 도회의원김인오, 리관순 량씨의 귀화하는데 지난이 십삼일에는 각학교학생과 관민다수가 출영하엿고 당야에는 매월관에서 성대한축하회 까지잇섯는바 처음에는 공립을반대하든 장학준(張學俊)문용규(文用奎)홍경식(洪慶植)씨등도 점차로 태도가변하는듯하며 아직까지도 설립위원중 한사람인 김병규(金秉奎)씨등 몃분은 의연히분개한태도를 가지고잇다고한다

前功可惜보다도 輕擧行動이可憎 金秉奎氏談

안주고보가 돌연히 공립으로된다는데대하야는 놀나지 안흘수업습니다 김인오씨가 나하고지방유지들과의론 한마듸업시 경거행동을한데대하야는 전공이 가석하다는것보다 그들의태도가 가증합니다 고보문제가 순조로 진행되엿스면 반년동안이나 이도을 써가면서로력하든 위원에게 의론한마듸업시그리하는것는 참으로 섭섭한일입니다 그리고 리관순씨는 존재도업는긔성회 대표로 자칭현재승락한액수이상으로 힘밋는대로 엄마든지 멧사람이 책임지고 하여보려고하엿더니 다틀녓습니다 압일을책임진 자긔네들이 할것이니나는한층의책임이업슬뿐만아니라 한푼도 내지안키로 생각합니다 차라리 다른사업을하지오운운

青陽郡十個面에 一面一校完成

【靑陽】충남청양군 십면중 팔개면은 보교가이미완성되엿고 그간이학교도 잇스나 오직대치(大峙)면과목면은 빈면임으로 재원이업서서 당국에서 고민으로지내든중 대치(大峙)면 장곡간이학교긔성회장 김상호(金商浩)씨의열성으로씨의소유토지를학교기지로귀부하고아동을 권유하여 다수입학케하엿다하며 대치면장리대항(李大衡)씨와 목면장김항진(金恒鎭)씨의성심으로주야 불철하고 긔부금 징수에노력하엿슴으로 징수성적이 매우량호하여 금춘에는전긔량면의 공립보통학교가 건축되여 일면일교가완성되리라고한다

馬山에流感猖獗

死亡者八十一人으로 一日平均二人의高率

【馬山】금년일월이래 마산부내에는악성류행감긔(惡性流行感氣)가 대창궐하야 지난십삼일 까지에사망자팔십일명으로 일일평균이인의사망률이라고한다

不貞女의縊死

【公州】지난십삼일 오후칠시경에 충남공주군우성면옥천리(公州郡牛城面玉泉里)조성옥(趙聖玉)의안해 고창례(高昌禮)(二三)는 자긔집 방안실경에 목을매여무참한 죽엄을하엿다는데 전긔 고창례는 외종제되는 김모와 추한관계를하다가 시모에게 발각되여축출을당하고 몃칠간 집을떠나 두류하다가 남편을차저가서 다시살기를 애걸하나듯지아니함으로그와가티죽은것이라한다

十六미리通信

造岳理髮業組【造岳】평조조악시에잇는 리발동업자 간의상부상조와 일금통제를 목적하고 지난 이십이일오후팔시에시내 삼성리랍관내에서 조악 리발동업조합을 창립하고 아래와가티임원을선정하엿다고한다 조합장(組合長)——金秉河 委員——康?來·金君鎬 金貞元

七坪電話新設【七坪】평북후창군칠평시에는 상업이 번창한중에도 목재어자가만호나 우편소에 전신전화가업서서 불편이만튼바 어삼년전부터 칠평우편소에 전신전화 설치운동을개시하야 치방유력제씨의 불휴의 로력으로금춘에야 후창、칠평(厚昌、七坪)간 전신전화선을 설치키로되어 금월중으로 개통할 예정이라한다

信川掌議選擧【信川】황해도신천군유림 장의선거를 지난이삼십일 오후한시에 당지명륜당에서 거행하고 동세시에폐회하엿는데 금번피선된분은 다음과갓다

信川郡加蓮面西見里 尹敎哲
同 北部面山竹里 吳炳祚
同 溫泉面松亭里 宋忠模
同 加山面西井里 柳彩東
同 北部面青山里 金學濬

同仁水組評議會【雲田】정주군대전면 우정동(定州郡大田面雲田洞)동인수리조합(同仁水利組合)에서는 지난이십삼일에제사십팔회평의회를 동조합 회의실에서개최하엿는데 의장의 개회사가잇슨후 자문사항심의에 드러가일사천리 로원안대로통과하고 무사폐회하엿다한다。

固、統道路起工【固城】경남고성읍시구개정과도로확장공사는 금년중으로완성할 계획으로구체적인안을 세우고잇거니와 고성·통영간도로를 근대적도로로 공작코저 목하공사에착수하야 제일차로 고성읍 동외동(東外洞)말리란교부터 월평교(月坪橋)에 이르기까지『아스빨트』를까리라는데 금춘내로는완성되리라고 한다

四郡聯合講道【谷山】천도교곡산군종리원에서 지난 이십이일부터 이일간개최한 사군련합 천도교교회 강도회는 림주의여지가업시 각군에서 집합하여일대성황으로 폐회하엿다고한다

洪州教育總會【洪川】홍천군내각교육관계자들로서조직된홍천교육회는 지난이십이、삼양일간 회총회를열고 현하주요교육문제를토의하엿다고한다

光州	統營	鎭南浦
全光州卓球大會	洋裁縫講習會	權泰浩氏獨唱會
▲時日 二月九日(土)下午二時	▲時日 二月二十八日부터一週間	▲時日 二月二十八日午後七時半
▲場所 光州基督教靑年會館	▲場所 東部幼稚園二層	▲場所 公會堂
◇主催 光州基督靑年會	◇主催 統營私立東部幼稚園慈主會	◇主催 鎭南浦音樂協會
◇後援 朝鮮日報社光州支局	◇後援 朝鮮日報社統營支局, 每日申報統營分局, 東亞日報統營分店	◇後援 朝鮮日報社鎭南浦支局

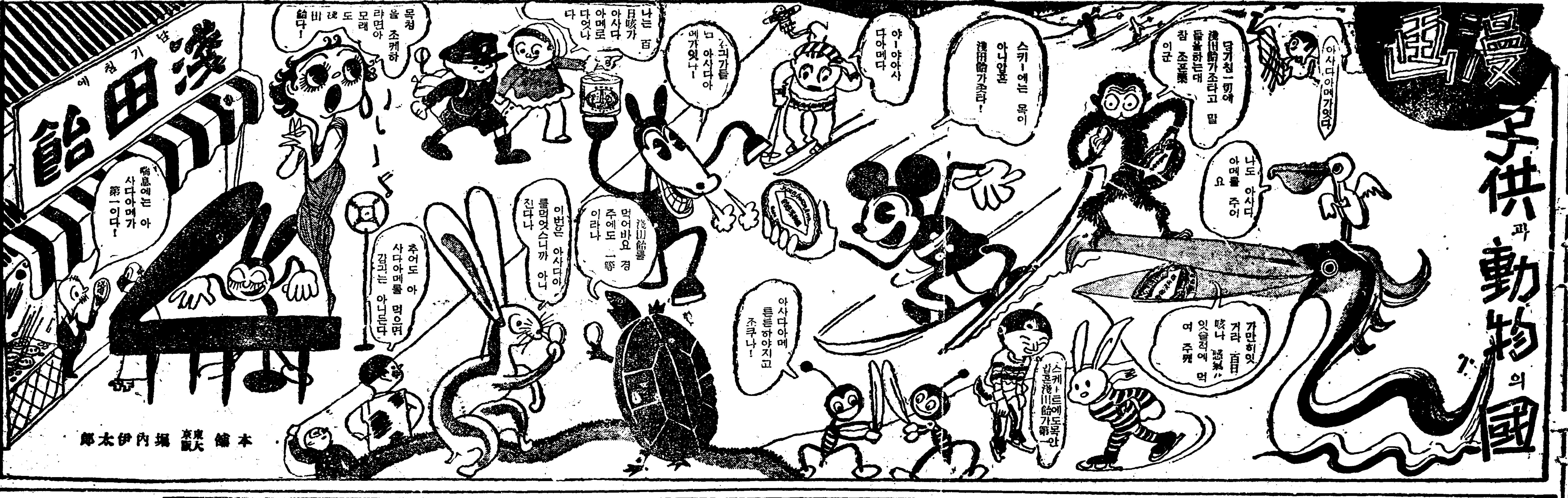

皮革의本場岐阜의製靴工場에서市價의半値로直賣

革靴界空前沸騰하는人氣大好評

絶對責任付=不合返品隨意

學生用에도大好評 靑年訓練用總革編上靴

十文半까지 上二文毎지増

絶對 耐久 三個年以上

中部는優上等牛皮로 底는三枚革으로서 그外에특히工夫한鋲을打込하고 先은裝釘金具를打込하엿슴으로 耐久力의絶對保險付이다

黑編上 一足 三圓五十錢

大流行외三ツ釦紳士靴

耐久 絶對二年以上

帕來先エナメル付 一足 四圓六十錢

極上等牛革ボックス製品 絶對保險付

三枚革底 總革 大衆靴

學生用 勞働 實用向

三枚革底 短靴 一足 三圓五十錢

三枚革底 編上靴 一足 三圓九十錢

純手製 フレンチ型 總革靴

純手製의高級品으로堅牢美麗

フレンチ型 黑短靴 一足 三圓七十錢

フレンチ型黑編上 一足 四圓二十錢

耐久力 二年以上

高級紳士用 帕來先エナメル付 純手製 總革靴

フレンチ型 帕來先エナメル付 編上 四圓八十錢

フレンチ型 帕來先エナメル付 短靴 一足 四圓三十錢

耐久底 フレンチ型

上等一枚革底 黑短靴 一足 三圓三十錢

黑編上靴 一足 三圓七十錢

總ボックス製 最新機械製 手製以上 耐久力 으로 用 임

注文規定
注文은 振替又는便紙로 市內外代引으로送荷함
文數는 洋靴文數보다 一文크게하시오 十文以上은 同價
絶對保證 品質耐久絶對保險 必히 地方實費의 半額以下
品替返金 不合時는 品替返金自由 絶對送料는 안드림
送料實費 買主負擔、荷造費는當店負擔

岐阜市加納本町三丁目
合資會社 服部革靴工場
振替名古屋二〇六七五 電話二四四〇·二八一一

産業短評

朝鮮米生産費

① 問題의發端과粉糾

去廿三日附本報夕刊經濟面을보면 昨年産朝鮮米生産費가二十二圓六十錢으로決定되엿다는消息이라고報道되엿다 昨年以來로 朝鮮米生産費가問題되어 아직것그最後的結末을짓지못하고잇섯는데 이제그問題의發端을回顧하야보면 昨年三月二日當時開會中의 第六十五議會豫算總會에서 政友會의河野氏로부터 朝鮮米生産費를 質問한데對하야 今井田政務總監이 昭和八年度朝鮮米生産費는 一石當二十圓九十八錢(集散地의生産費二十一圓七十錢)이라고 發表하야

問題를이르키엿다 從來日本內地에서는一般으로昭和六年調査의朝鮮米生産費는 石當十六圓三十二錢으로 發表되엇는데 日本內地米生産費는 農林局調査에依하면 石當昭和六年二十圓十一錢、同七年二十圓八十六錢、同八年二十二圓十七錢(集散地의生産費二十三圓三十四錢)으로 發表되어 朝鮮米와 日本內地米와의生産費에는 五圓가량의差異가 잇는줄만 알고잇섯다 따라서 이生産費가 低廉한朝鮮米는 米穀統制法의最低公定價格에依하야 그米價가

維持되어잇는 日本內地로 殺到하야 日本內地米를 壓迫할것은 必然之勢라 하야 外地米를 徹底的으로 統制치안으면 안되겟다고 主唱하고잇든 次에 朝鮮米生産費가 豫期하얏든바와는 딴판으로 二十圓九十八錢이라고 發表되어 日本內地米生産費 二十二圓十七錢에比하야 一圓十九錢의差異가잇슴에不過함으로 外地米統制의『根本理由』는 無意味하게되엇다 그러타고 外地米統制의主唱者들은 그만잡자코잇슬理는 萬無하엿이다 그들은外地當局特히 朝鮮總督府의 調査數字가 過大評價한것이라고 그不當함을 말하며 甚至於는意識的引上이라고까지 論難하게되엇다 다음에 그不當하다고指摘하는바를말하기爲하야 于先 朝鮮과

日本內地의 米穀生産費表를드려對照하야보기로하자

費目	石當 朝鮮 (圓)	石當 日本內地 (圓)	段當 朝鮮 (圓)	段當 日本內地 (圓)
租正代	[illegible]	[illegible]	[illegible]	[illegible]
勞力費	[illegible]	[illegible]	[illegible]	[illegible]
肥料代	[illegible]	[illegible]	[illegible]	[illegible]
諸材料費그他	〇、七七	〇、七三	一、三三	一、六八
農舍費	一、〇一	〇、四四	一、〇〇	一、一〇
農具費	〇、四四	〇、八一	〇、七〇	一、五五
租稅그他公課	一、五五	一、六六	三、八一	四、四一
米穀檢查手數料	—	〇、六六	—	〇、四四
土地資本利子又는小作料	七、五三	七、八八	二一、三三	一九、七六
製玄費	〇、五四	—	〇、九九	—
費用合計	[illegible]	[illegible]	[illegible]	[illegible]
副收入	[illegible]	[illegible]	[illegible]	[illegible]
差引生産費	[illegible]	[illegible]	[illegible]	[illegible]
運賃諸掛	[illegible]	[illegible]	[illegible]	[illegible]
合計	[illegible]	[illegible]	[illegible]	[illegible]
段當收量	[illegible]	[illegible]	[illegible]	[illegible]

▲備考

一、本調查는 昭和八年産米

二、製玄費는 玄米調製及檢查手數料의合計額에서 玄米調製의際生하는 副收入(糊米、正租稅等)의金額을控除한것

三、運賃諸掛는 朝鮮에잇서서는 農家의 門口로부터 移出港까지의運賃、日本內地에잇서서는 農家의門口로부터 東京又는大阪까지의 運賃諸掛

四、日本內地生産費의 租稅그他公課中에는 部落協議費 又는이에準하는것을包含

五、調査戶數는 朝鮮에잇서서는二百八戶、日本內地에잇서서는二千戶 (續) —又靑生—

黃海의米庫信川 三個月間穀物檢查 十二萬餘叺에到達

【信川】黃海穀倉信川은 米穀의集散地로全朝鮮에 有名한곳으로當地穀物檢查所에서行한 穀物檢查數量은 每年增加하야아래와가튼數字를보게되는同時 昨年十一月一日부터今年一月末日까지 三個月間에는 昨年度同期에 比하야더욱增加되여三個月間 十二萬餘叺에達하야 信川穀物의 將來가이러케數字로證明될수잇다고한다

▲穀物檢查成績

昭和八年度 昭和七年度 【年度起算十一月로함】

一、玄米 一四、三六八叺 一、玄米 六、〇〇一叺

一、白米 二五八、三八六 一、白米 一九五、七一〇

△二、六六

一、大豆 二四、七五五叺 一、大豆 三六、五五四

一、小麥 八一、四〇〇叺 一、小麥 八三、〇八七

一、小豆 七三 一、小豆 三七一

計 三八一、九三一叺 計 三四四、八三二叺

△ 三六、六六

外에 △印은白米三〇瓩入布袋

昨年의綠肥收穫 三、四割增收豫想

咸南北에서도『헤아리벳치』試作 金肥使用減少를期待

昨年冬期의變態的溫暖한 氣候는冬季의 氣候를第一條件으로하는綠肥栽培에 好影響을주어總督府農産課肥料係에서는 大增收를豫想하고잇다

昭和八年綠肥收穫高는紫雲英三億九千百九十八萬五千貫 靑取大豆六千二百二萬五千貫『헤아리벳치』一億三千四十二萬四千貫 合計五億八千四百四十三萬四千貫이든바 昨年收穫高는 前年에比하야 三四割의增收를보리라하며 農産課尾崎技師는 이것이今年의農作의前兆라고한다

元來紫雲英、靑取大豆는南朝鮮六道에널리栽培하는것이요『헤아리벳치』는黃海道、江原道를中心으로 平安南北道에서栽培하고잇는바 從來에栽培成績이 快好하지못하든平安南北道의昨年『헤아리벳치』栽培成績도 氣候關係로良好한成績이라한다

農産課에서 所信하는 바를들으면 今後 咸鏡南北道에도『헤아리벳치』를 栽培하면 반드시良好한成績을 어드리라하야 現在咸南北道 農事試驗場에서 試作을하고 잇다는데 이것이 成功되는날이면 農家의金肥使用量을減下할것으로 關係各方面의期待가 적지안타한다

滿洲舊紙幣回收

【新京電話商通】滿洲中央銀行에서 繼續하야하고잇는舊紙幣의回收는二月十五日現在 一億三千五百九十八萬九千圓으로 總額의九六%이라고한다

滿洲石油專賣 四月一日頃實施

各省에都賣會社를設置코 二百商店을指定販賣

【奉天】種種의問題를 惹起하고잇는 滿洲國內石油統制問題는專賣制度의實施에까지 이르게되엿는데 全滿各省에 一個所式의都賣會社를設置하고 全國二百個所의商店에 販賣所를指定하야專賣制度의 完全을企圖하려고그準備도完了되어 近近認可指令을發하게되여잇는바 外國石油會社와의最後的交涉도開始되여 잇는대大體四月一日頃부터는專賣制度의實施를보게되리라觀測되다

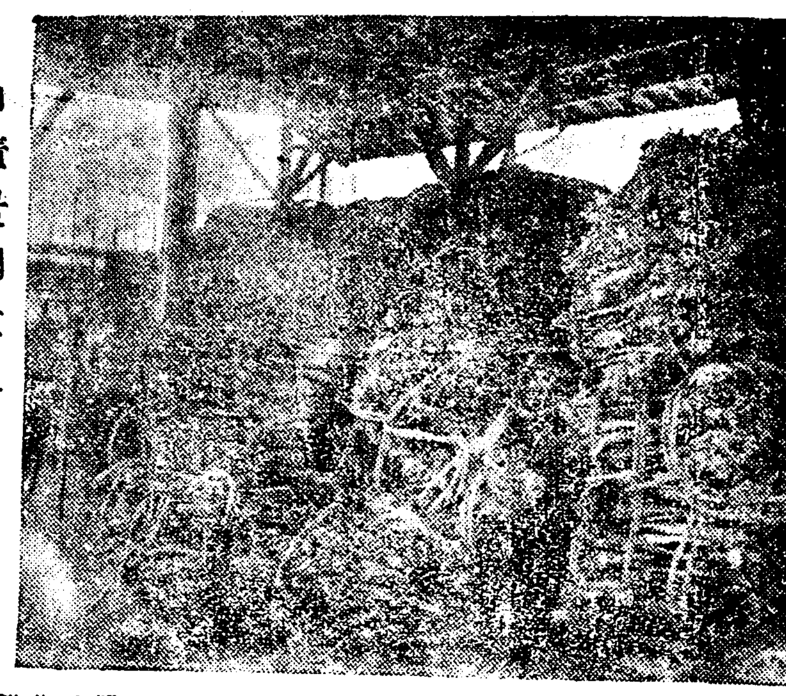

山積한明太魚 (南大門市場所見)

上等品은滯貨 劣等品은消化

民衆生活水準低下反映? 京城의明太需給狀況

旣報한바와가티 昨年十一月부터今年一月사이의 東海岸의明太魚는 大豊漁이엿다 그러나 氣候가溫暖하엿든關係로 排架함이非常히만혓슴에도不拘하고 優良한乾明太는 反對로 極히少量밧게안되엿다 그런데 全體로 生産은量이例年보다 增加한關係로 旣年末의 京城에 入荷는 前年同期에 比하면 六割이나 激增하야 市勢의 低落을 招致하엿고 舊正以後도더욱入荷가 激增하야 例年에만든 北海道産乾明太는市場에서 그림자조차 볼수업슴에도 不拘하고 京城市內의滯貨는山積의狀態이다 그런中에도 劣等品의 販路는極히 活潑하야供給不足의 觀을 呈하게되여 底價의 約三割高 上廻하고잇다는데 現今의 市勢는 乾明太一馱(二千尾)에對하야 上等品六十圓 中等品四十五圓 下等品二十八圓이다 그런데以上의 乾明太需給關係에잇서서 一種의奇現狀이라할것은 上等品의滯貨가 山積되어잇는데劣等品의供給이不足한狀態를呈한것이다 그것은民衆生活水準의低下를反映하는것으로볼수잇다

質疑

(重複質問말고 一回一問으로 簡單明確하게)

柿澁製造法如何

問 그물(網)을 長久히保存토는使用하기爲하야 柿澁을添染하는데그製造法을 몰라서後園에柿木을두고서도 高價의柿澁을사서使用하고잇습니다 柿澁의家庭的簡易製造法과 그貯藏法을下敎하여주시요 (金堤 一讀者)

答 未熟한柿를 採取하야잘搗碎한後사긔或은硝子로만든그릇(鐵製品은조치못합니다)에 너코冷水를適當히加하야 三四日間浸漬하여두면 柿澁이됩니다 冷水의注入은 貯藏用을製造할境遇에는 少量으로하고 그러치안은때는 多少만히注入하여도조흡니다 萬若濃度가薄한柿澁을 貯藏할時는徐徐히低溫으로 水分을 發散시켜濃度가 걸게되면 사긔로만든그릇에너허서密閉하여둡니다(係)

◇

問 左記諸問題에對하야 明示下敎를바라나이다

一、日本이플레政策의將來如何?

二、이플레의要性化할限度는어느니가?

三、今後土地價格의騰落如何?

四、今後投資하기에安心할곳은어데?

五、農村의購買力이增進된原因은인플레의影響입니가? 又는四年豐作인故입니가? (信川沖水散人)

答 一、二에對해서는 여기에簡單히對答하기에는 너무複雜한問題입니다 本紙新年號에記載된것이잇사오니參考하여주십시오 三、四는斷定하야말할 性質의것이못되오며 또意見은잇다 할지라도責任上이런데공개할수업습니다 五는인플레와豐凶兩山? 米價高等이合처서 그原因이되겟지요(係)

◇

問 一、工業用滑石을 輸出하는곳은大阪어느商店입니가 二、京城府若草町八七番地에잇든殖産社는어데로移轉하엿습니가 (忠北沃川李庚)

答 一、滑石購入에 關한것은 大阪市北區南扇町五番地 朝鮮物産協會에무르시요 二、殖産社現住所는알수업습니다(係)

◇

問 日本에서豚毛를 買入하는데가 어데입니가 (慶南丹城邑 孫生) 猪毛를買入하는貿易所를 下敎하여주시요 (慶南咸陽 鄭厚基)

答 日本內地에서 豚毛를購入하는곳은 알수업습니다 朝鮮에서買入하는곳은 京城府明治町岩崎商店입니다 (係)

商工聯盟總會

京城商工聯盟會及 御賣商聯盟會에서는 二十六日午後三時부터京城商議에서 總會를開催하기로되엇다

暴風前夜 (96)

咸大勳 作 金熊超 畫

입원(入院) (8)

『즈므셋세요?』

문을 열고 드러온 간호부는선희 침대로갓가히 오며 친창한말소리로 뭇는다 그는 아츰에도 또오후에도 와든 낫익은간호부이다

『아—니오』

선희는 병실문을노크하는통에깁픈생각에점점고요히 감엇든눈을 뜨고 자긔겻흐로 갸웃둥갸웃둥 걸어온 간호부를 힐엿시 바라보며 대답햇다 그대답에는 병자의 애연하고도 로맨뤽한 목소리가 고요한 병실안의 공긔를 퐁은히 물결지우며 사방으로 퍼어지는것 가렷다

『저! 선생님께 지금막 전화가 왓는데요』

간호부는 무슨일이 낫것가티조금 당황해하는 빗이 그말소리에 석게잇섯다

『어듸서요—』

선희는 약간 긴장한빗을 얼골에띄우고 급하게 간호부에게반문하엿다

『저 최혜숙씨라나요 지금막여기를 단여 간신분이라면 안다고 그리시면서……』

『그래뭐요!』

선희는 간호부의 말이 채끗나기도전에 이러케반문을 하고 간호의 발그스레한 얼골을 바러질듯이 바라보고 잇섯다

『저… 그분의 언니가 맹장염을하셧는데 그래서 그것을 알려드리라고 하서요、그리구그분은 오늘밤 여기를 못오신다고 엿주어 달라것지오』

『뭐?』

선희는 깜작놀래는 빗을 띄우고 간호부에게 반문햇다。

『그분 언니가 지금막 도라가섯대요』

『그게 참말이요?』

『참말 전화가 왓서요、선생님은 병상에 누어 게시니깐 전화통 압흐로 부를수가 잇서야죠 그래 제가 그전화를바덧는데 그분언니가 지금 막도라가섯다고 하시겟죠 그런데 그두마듸말슴만 하시고는 전화를 딱끈허 버리기때문에 더물어볼말도 업섯지만 또더물어볼 여유도 업섯서요 그래 그만저도 전화를 딱끈허버리고는바로 그길로 막여긔를 달려왓서오』

간호부는 커—다란 사명이나띄고 와서 중대한 보고나한듯이 이러케 자기의공적을 늘어놋는다

『어느때쯤이래요?』

선희는 그러케도 속히 사람의 목숨이 끈허질가 하고 반문을햇다

『글세 몃시쯤인지는 몰라도 지금 막 도라 가섯다고 그래요!』

『그러케도 사람의 목숨이 쉽사리끈허진담?』

선희는 어안이 벙벙하야 이러케 혼자말가티 중얼그렷다

순간의 침묵이 흘럿다 선희는 조금 불안한 표정으로 어절줄을 몰으겟다는드시 천정으로 보내엿든 시선을 다시 간호부게로 향하며

『글세 사람의 목숨이 그러케도 쉽사리 끈허진담?』

하고 다시 되푸리한다……

침대엽헤 한딸을 힘업시 집고 서서 잇든 간호부는 그말에는 아—모 흥미가 업다는듯이

『그럼 저』 바뻐서 가보겟서요』

하는 한마듸말만 남겨노코 문편으로 도라서서 나아간다。

『여보세요!』

선희는 나아가더니 간호부를 다시 불러 가지고

『그런데 참말 그부인이 도라가셧대요?』

하고 또아모래도 미더지지 안는다는듯이 다시 물엇다

『참말이조 머…누가 거짓말슴을 드리겟서요……』

간호부는 자긔말을 밋지안코 나아가는 사람까지 다시 불러세워가지고 뭇는것이 불쾌하다는것이 뽀루퉁해서 이러케 대답하고는 선희편으로 돌리엇든상반신을 다시 홱돌려세우며 문을열고 나아가버리고 만다

선희는 한참동안이나 간호부가 나아간 그문을 멍하니 바라보고잇다가 무슨생각이나 한듯이

『그따정때 부인이 결국 죽고말엇다? 속담에 가래는말이 제말뚝에 상한다드니 그야말로 그러케도 세상에 자긔밧게 업는듯이 거만스럽게 도라단이든 그녀자는 결국 제가물고가든 자동차에 떠러저죽고말엇다! 참인간이란 도대체 우스운거야!……。』

선희는 혼자 이러케 입속말로 종알종알하엿다 웬심인지 한편그죽엇다는 소리가 유쾌하게도 생각되엇다 그러나 그런생각은 소위 량심이란게 얼른그소사오르는 악마적 심사를 꾹눌러버리는 것이엇다 그순간! 선희는 악과선과의 두극단이 마음속에서 싸홈을 하는것을 자긔스스로 늣기지 안을수가 업섯다 선희는 자긔도 몰우게 머리를 좌우로 잘레잘레 흔들엇다 얼크러진 선과악의 싸홈을 이저버리자는 순간적으로 늣겨진 생각의 표현으로의 동작이 엇다

KNB—52

骨髓호루몽鐵製劑

네오부루도—제錠

姙娠中에 잇는 婦人게 들이는 말슴!

튼튼한 어린애를 낫는비결

姙娠中 充分히 그攝生을 하는것과 아니하는것은 將次出生할어린이가 健康하나 弱하냐를 決定하는重大問題입이다 大體姙娠中에는胎兒의 骨骼을造成하기爲하야 非常히 만흔갈슘分이 必要케됩니다『姙娠中에 이(齒)가망해젓다』고하는것도 齒中에잇는 갈슘分을 어린이에게 보내는까닭입니다 또신것이 먹고십게되는것도 自己自身의骨을削하야 어린이의 骨骼을 맨드러주는까닭입니다 故로 萬一姙娠時에 갈슘의 供給을 充分히 할 必要가잇습니다 萬一이 갈슘이 缺乏하는때에는 胎兒의 發育障害가 起하고 骨의硬化를 不充分케하고 齒牙發生遲延等이 起하고 갓난어린이의 頭骨이 엽고 단단치못한것입니다 또 母親의 偏食하는 關係로 弱한아이를 낫케됨으로 母親自身을 爲해서나 어린애를 爲해서 充分한 榮養을 攝取하지아니하면 아니됩니다 統計上 一人이라도 健康한 아이를 낫는것은 그나라의 民族을 健康케 하는것입니다

네오부루도—제錠에는 吸收가容易한動物性갈슘을 配合한外 母兒强化의必須의 榮養素燐鐵蛋白質레차친이含有되여잇습니다

血과肉과骨이된다

適應症

産前産後의衰弱・婦人血道

貧血諸症・老衰防止・腺病質

神經系疾患・生殖器機能障害

榮養障碍・비타민缺乏症

結核諸疾患・骨骼發育障害

小兒發育期・外科手術前後

姙娠産褥期・重病恢復期

藥價低廉

【一日量藥價約六錢】

生命의源泉【이라】 冊子請求次第進呈

京城西小門町 株式會社 藤澤友吉商店京城支店 本店 大阪市東區道修町